商報
Commercial Journal
上海 Shanghai
本報創刊於民國二十年
新七一〇號
發行人　路清華
今日本報一張半

立院通過選舉辦法
明日分別選舉正副院長
改選提議人數修正爲十分之一

【本報南京特派員十五日專電】行憲首屆立法院，定十七日上下午分別舉行院長副院長之選舉，第一次投票，如無人得出席人數過半數票者當選，即就得票較多之首二名重行投票，以得票比較多數者爲當選，情形一如選舉正副總統相同，其日期順延，十六日星期休會一天。

【中央社南京十五日電】立委互選院長副院長辦法之修正草案，十五日於該院第四次預備會議中全部通過，除第八條「院長副院長之改選，由全體立委五分之一以上人數提議」一句，將「五分之一」改爲「十分之一」外，其餘各項皆照修正案原文予以通過。

第四次預備會議，十五日上午九時卅五分在國大會堂舉行，出席委員五百卅五人，吳鐵城主席。李伯申、陳紹寬、鄧飛文等，首對本辦法之□名，提出意見，主張將「辦法」兩字改爲「規則」，以示具有永久適用之□，可於通過施行後加列於立院議事規則中，關經主席提付表決時，在場人數四百六十七人，而以一百七十五人少數贊同，未獲通過。

主席乃繼請各委員對全部修正案逐條發表意見，第一條「院長副院長之互選，由全體立委爲當然候選人，不用簽署或其他方式提名。」經全場討論無異議通過。關於第二條，院長副院長選舉之委員出席人數，應在立委□五分之一以上，方得舉行之規定，伍委員吳伯虞，趙惠謨，譚惕吾等提出異議，認爲規定人數太少，恐易發生流弊，惟經吳鑄城江一平等先後說明，以人數規定愈少，即可防止因出席人數不足而流會，在場多數委員乃贊同維持原案。第三條規定院長副院長之選舉分別舉行，費建中建議改爲同時舉行，分別投票，未經大會採納，仍照原文通過。□於第四第五兩條院長副院長之當選及投票圈選方法，亦有張希賢，郭天乙，許紹棣，蕭□俊等提出修正意見，但經表決結果，在場人數[illegible]，贊成維持兩原條文者爲二百九十一人多數通過。至第六條投□開票監察員，由立委擔任，及第七條投票[illegible]辦法另定之條文，亦經全場無異議通過。當討論至第八條，關於院長副院長改選之提議連署人數時，邱昌渭提議根據立院組織法十五條規定，立委提出法律案時，須有卅人以上連署，即可提出，院長副院長之改選，當亦應本此規定。皮德[illegible]人數不應太多，於開議之出席人數，俾□保持立法一貫之精神，定爲卅人。劉士篤，武誓彭等更爲別對院長「不信」與「改選」二爲兩事，故其連署人亦當分別規定，主席總歸納各項修正意見提付表決時，在場人數爲四百卅三人，原草案改選之提案連署人由全體立委「五」分之一以上之人數，提□改爲「十」分之一以上之人數者，爲二百七十□人多數通過。出席委員總□第□□規定本辦法經立院預備會議通過後施行一項，一致無異議通過。全部辦法□此宣告成立，主席旋即宣佈散會，時爲十二時□十五分。

【中央社南京十五日電】立院十五日下午三時半續開第五次預備會議，吳鐵城主席，討論立委互選院長副院長投票及開票辦法草案。原草案係參照國大選舉總統副總統投票及開票辦法所擬訂，全文十八條，除會場內設置投票匭四個改爲八個外，餘均照原條文順□通過。當場並由各單位分別推定監察員，五時四十分散會。

辦法全文

【本報南京特派員十五日專電】立法委員互選院長副院長辦法草案，今日通過，全文如下：

（一）根據憲法第六十六條之規定，院長副院長由立法委員互選之，全體立法委員（以經政府公佈之當選名單爲準）均爲當然候選人，不用簽署或任何其他方式提名。

（二）院長副院長之選舉，根據立法院組織法第十條之規定，須有立法委員總數五分之一以上之出席方得舉行。

（三）院長副院長之選舉分別舉行。

（四）院長副院長之選舉，以得出席人數過半數之票數者爲當選，第一次投票如無人得前項所規定之半數票數時，就得票較多之首二名重行投票，以得票比較多數者爲當選，如有二人以上同票數時，一併列入第二次之選舉票。

（五）院長及副院長之選舉票，各印列全體立法委員姓名，由立法委員各圈選一人，舉行第二次投票時，其選舉票印列第一次得票較多之首二名及其同票數之人，由立法委員圈選一人。

（六）院長副院長選舉時，投票監察員，開票監察員，由立法委員擔任之。

（七）立法委員互選院長副院長，投票及開票辦法另定之。

（八）院長副院長改選，由全體立法委員十分之一以上人數之提議，出席委員過半數之通過，得予以改選。

（九）本辦法經本院預備會議通過後施行。

議事規則起草委會 修正同意權行使案

【中央社南京十五日電】立院議事規則起草委會十三人小組，十五日下午三時至六時半，在國大會堂二樓開會，對原草案第八章同意權之行使全章，經詳細討論，修正如次：[illegible]

民青名額問題
雷震再度來滬洽商尚無進展
兩黨認爲參加行政甚關重要

【本市訊】民青兩黨立委名額問題，[illegible]十五日政委雷震[illegible]

【本報南京特派員十五日專電】[illegible]

長春國軍克小合隆
承德平泉間有激戰
晉北大鎮陽高相繼收復

【中央社長春十四日電】[illegible]

國軍再克滎陽
魯西共匪企圖南犯

【中央社鄭州十五日電】[illegible]

監院召集令
總統就職後一數日內頒發

【中央社南京十五日電】[illegible]

日貨銅絲暫停輸入
火柴梗片及硫磺俟調查後再決定

【本報南京特派員十五日專電】[illegible]

美救濟米糧
糧部發表購買情形

【本報南京特派員十五日電】[illegible]

蘇外交部發准
美領事赴大連

【美國新聞處本市訊】[illegible]

王鳳崗在京商討
軍政工作問題

【中央社南京十五日電】[illegible]

暹羅減少僑校事件
我大使館致送照會
表示政府對此深切注意

【中央社曼谷十四日電】[illegible]

隴海徐鄭間恢復特快車

【中央社徐州十五日電】[illegible]

水部按日廣播
長江黃河珠江水位

【合衆社南京十五日電】[illegible]

英鎊集團追隨美國
貸予日本六千萬鎊
澳擬就與日貨物交換計劃

【新亞社東京十五日電】據康培拉傳來消息稱：英鎊集團國家亦將追隨美國之後，貸予日本六千萬鎊借款，此項貸款將以採購英鎊集團物資爲限，聞將於七月底雙方締結交換協定云。

【聯合社康培拉十四日電】[illegible]

美援運用委會
下週正式成立

【本報南京特派員十五日專電】美援運用委員會人選業經決定，該會下週可正式成立，現正候美方執行人選[illegible]

粵漢路車又遭匪襲
乘客二人受傷

【中央社廣州十五日電】[illegible]

日貨侵入海南島

【中央社海口十五日電】[illegible]

阿軍進入聖地
耶城巷戰激烈
台拉維夫已遭轟炸三次

【合衆社台拉維夫十五日電】[illegible]

日定明日發表
五年經濟計劃

【新亞社東京十五日電】[illegible]

美首先承認以色列國
聯合國大會無形停頓

【合衆社華盛頓十四日電】[illegible]

美財務會通過
延長貿易協定

【中央社華盛頓十四日專電】[illegible]

美日棉花貸款
傳已正式簽字

【新亞社東京十五日電】[illegible]

賠償償還代表
李棣琛今返國

【中央社東京十五日專電】[illegible]

買風瀰漫
紐約股價飛翔

【路透社紐約十四日電】[illegible]

新沙華飯店
童鷄專家
女子烹調　女子管理　女子侍應
星期日兒童午飯半價優待
★老招牌★新姿態★
地址：南京西路一一六六號

上海 鄭永昶皮球廠
製造體育用品
成都北路七一一弄十五號
電話六一三八

印度奇南線香
香味馥郁清心增神！一枝在室滿屋生香！
高陞湘爆．大宗批發．歡迎選購．價格克己
★恆記化學工業社出品★
聚豐生恆齋發行所
香燭爆號

中國紡織建設公司
上海第一門市部
今日特價品
45
每逢星期日
供售特價品
特設服裝部

上海市商會商品陳列所
國產日用品展覽會
附設：售品部
各廠出品 優美國產 百貨一律 特價犧牲
今日星期照常營業歡迎各界仕女參觀選購
地址：天后宮橋河南北路天潼路口

中美菓子鹽
舒胸暢膈
開胃滌腸
藥房均售

商社舉行座談會研討 所得稅六倍估繳問題
深盼未來之查賬委員會 能切實解除工商業痛苦

【本報訊】[illegible]

船用燃料油類價格 求減少調整次數
商會昨函公用局商洽

【本報訊】[illegible]

上海區正取八名
高級稅務人員考試

【本市訊】[illegible]

稅局各區辦事處 今日照常工作
調換繳款書准展期三天

【本報訊】[illegible]

一周論

論抽緊銀根與法幣回籠

[illegible]

如何禁絕進口奢侈品

[illegible]

浴室菜館 數十家罰鍰
檢查夏令衞生

【本市訊】[illegible]

市長向記者報告 共匪心理動搖 自首已卅五人

【本市訊】[illegible]

志願兵 六名昨送達
老閘區

【本市訊】[illegible]

貼補公用事業用煤 已達五百九十餘億
燃管會昨發表貼補數字

【本市訊】[illegible]

夷族觀光團 昨拜會市長
提出四點希望

【本市訊】[illegible]

第二批日賠物資 將自七月份運華

【本市訊】[illegible]

機聯會等團體 款宴華僑選手
希望多爲國貨宣傳

【本市訊】[illegible]

市國產日用品展覽會 商會商品陳列所昨日開幕
售品部發售犧牲品 比較市價廉一二成

【本報訊】市商會商品陳列所，[illegible]

美方新頒歸還刼物辦法 市府令各局各區公所 九月底前依規定申報

【本市訊】上海市政府頃奉行政院令，[illegible]

甯海東路 賭徒落網

【本市訊】[illegible]

滬國代聯誼會 今舉行會員大會

【本報訊】[illegible]

利用軍人身份走私 警備機關從嚴査緝

【本市訊】[illegible]

社局所定客飯價格 即爲筵席稅起徵點
財局擬定將送參會審核

【本市訊】[illegible]

中報營業稅 應據實填寫

【本市訊】[illegible]

鄭毓秀控鐵報案 昨開庭被告請延期

【本市訊】[illegible]

慶祝總統就任 黨部舉行遊園會

【本市訊】[illegible]

林王公司等 私套港匯案 證件送京核閱

【本市訊】[illegible]

虐待童養媳 南京婦人被拘

【本報訊】[illegible]

郵局舉辦 郵票展覽

【本市訊】[illegible]

出租汽車 每差卅四萬

【本報訊】[illegible]

旅館漲價 不准

三角戀愛小說家的糾紛 張資平妻妾失和 打出手鬧到警局

【本報訊】[illegible]

工商動態

上海市棉布商業同業公會

[illegible]

上海市漆商業同業公會

[illegible]

第三屆製藥工業同業公會

[illegible]

上海市參藥商業同業公會

[illegible]

國庫券售出一萬餘億
吸收游資已見成效
自即日起發行區域擴大
本市增發月底月中到期兩種

【本報訊】中央銀行為[illegible]吸收游資，[illegible]國庫券，自[illegible]月卅日在上海發售一個月期（實足三十日計算）券以來，頗[illegible]成效，該行為求進一步推動發售起見，特規定補充辦法，昨（十五）日下午六時由央行[illegible]對記者談稱：（一）上海發售一個月期券（實足三十日計算），除繼續辦理外，並發行一個月期月底到期及一個月期月中到期兩種，折扣按月分別掛牌公佈。（二）[illegible]共一萬四千餘億，吸收游資，略見成效。（三）自即日起，發售地點推廣至[illegible]天津，[illegible]漢口，重慶五都市，均一個月期（實足卅日計算）一種為限，掛牌折扣，由[illegible]指定負責，各該地分行售出之庫券到期後，仍應在發售當地付款，各地分行俟接到通知後，即可開始辦理。（四）[illegible]（五）關於發行技術問題，將有所修正，另訂補充辦法。[illegible]尚未決定云。

銀根續緊
退票激增
國家行局差進八七四四億元

【本報訊】[illegible]日銀根奇緊，[illegible]十四日退票[illegible]，打破[illegible]紀錄，本市金融管理局已密切注意，已派稽核多人檢查退票原因，有無投機情事，據悉：[illegible]好，大部以票據[illegible]用過多，及各戶透支超過限額，昨（十五）日銀根續趨緊，計國家行局[illegible]八七四四億，[illegible]九億，洋商差[illegible]二九三〇億，[illegible]銀行差[illegible]，[illegible]進一八五四億，[illegible]授意洋商銀行[illegible]電[illegible]等費用為多，今後銀根[illegible]云。

紗市賡續軟化
回復上週五之收盤價
棉布一致續降半成強

【本報訊】紗市[illegible]場內成交寥寥，各方人心均[illegible]怯，二十二支[illegible]鳳始做[illegible]百元，曾退至三億關，復呈欲跌又止之狀，最後終於回[illegible][illegible]

紗布南運開放後
南運數量反減少

【本市訊】[illegible]

取締違法裝置對講電話
警局召集有關機關
會商聯繫執行辦法

【本報訊】[illegible]

紡建昨售出
紗五五一件 布二萬餘疋

【本報訊】紡建公司昨循例[illegible]

大戶拋售不惜代價
華股續告下挫
美亞小至三千七百五十元

【本報訊】[illegible]

外股先跌後漲
統債不脫疲境

台幣掛低
一比三三四元

【本報訊】[illegible]

戰前節約儲金儲券
仍依照原約定計利償還

【本報訊】[illegible]

醫藥用品器材
限制輸入
衛生部提供意見

本年度預算
未列科目
財政劃一處理

米市跌風擴大
麵粉平穩雜糧食油再挫

國府命令

國府[illegible]

白鐵皮
仍不准進口

捲菸預領印花
廠商保[illegible]

無錫米市不振

加強易貨
大批物資將運日

【本市訊】中央信託局為[illegible]

江浙春繭陸續登場
新嵊平杭繭行業已開秤

下週人絲
配價核定

生絲一蹶不振
人絲疲莫能興

中國銀行
三月份[illegible]二百九十餘億元

國家行局
修正內匯率

【本報訊】[illegible]

金管局發言人談
放寬內匯
財部尚未具體決定

【本市訊】[illegible]

汽油分配
審查工作完竣

【本報訊】本市汽油分配審查委員會[illegible]

航輪動態

△美隆公司經理之「Flying Arrow」號，[illegible]
△美國總統輪船之「Marine Flier」號[illegible]
△美邦公司經理之「Reinholt」號，[illegible]
△國營招商局經理之「海[illegible]」輪[illegible]
△[illegible]

進口船期表

船名	到埠日	何處來	停泊地	公司
江頭	十六日	鎮海寧波	金利源	招商
海杭	十六日	油頭		招商
自忠	十六日	秦皇島	中棧	招商
官懷	十六日	天津	興業	招商
鄧鏗	十六日	南京	金利源	招商
鄧[illegible]	十七日	口岸	四號	招商
大[illegible]	十七日	九江漢口		大達大通
黃海	十七日	天津		民生
江新	十八日	漢口		招商
鴻大	十九日	九江漢口		大達大通
鏡德	十九日	廣州香港		招商
隆大	廿日	九江漢口	金利源	大達大通
其美	廿五日	寧波		招商

南洋綫

Jianyang	十六日		香港	太古
Eastern, Saga	十八日		香港	怡和

國外綫

Fukien		十六日	日本	太古
Marine, Flier		十七日	舊金山	美國
Bali		十七日	紐約	渣打
Taishan		十九日	香港	
Glen		廿二日	美國	南利

出口船期表

船名	起碇日	往何處	停泊地	公司
寶[illegible]	十六日	宜昌	十一號	民生
民[illegible]	十六日	重慶		大達大通
祥[illegible]	十六日	口岸		大達大通
[illegible]	十六日	天津		招商
[illegible]	十七日	基隆廈門		招商
[illegible]	十七日	九江漢口	中棧	安和
[illegible]	十七日	青島		招商
[illegible]	十七日	漢口		滬興
[illegible]	十七日	九江漢口		大達
[illegible]	十七日	福州		招商
[illegible]	十八日	天津		大通
[illegible]	十八日	香港廣州	第八碼頭	德泰
[illegible]	十八日	九江漢口	第六碼頭	招商
隆大	廿二日	九江漢口		大達大通

Fernland	廿一日		東亞
Korea	廿二日	歐洲	
Pres. Wilson	卅日	舊金山	美國

大號廿支庄 雙斧 嫵閣春色無限好 好花名烟一齊馨 中華烟草公司出品 經理部接管

告公期船 國營招商局

船名	船別	開往地點	離滬日期	停泊地點
江甯	客貨	寧波鎮海	5月17日	中山東二路64號 本局第三碼頭
海[illegible]	客貨	[illegible]	5月17日後	東大名路880號 本局第一碼頭
海蘇	客貨	青島	5月17日下午	東大名路外虹橋 本局第二碼頭
仲愷	貨	香港曼谷	5月18日	浦東張家浜 本局第八碼頭

唯一老牌神經系大補劑 艾羅補腦汁 本劑功能補養神經組織，心神，抑平血氣，為治腦弱一切病... 上海中法大藥房總發行

新星公司管理 安平公墓 主辦人沈茂楨 四百八十萬元

櫻桃呢 救援牌 女式線呢 天益染織廠出品

維他鈣片 CALVITA 助長發育 強骨固齒 滋味甜美 老幼咸宜 集成大藥房 總經理 上海西藥公司出品

商報出版社 最近出版 國民政府最近頒佈 所得稅法 印花稅法 發售處：商報館 市商會

★上海市出租汽車商業同業公會公告 第185號 結婚誌喜 永結同心 葛濂敬賀★

中央信託局拍賣卅六年度祁紅屯綠外銷茶葉公告 總易(37)4678

分類廣告

中振大藥房 電話：95588 90557

概乎言之

·小記者·

物價上漲，小民叫苦，上漲的原因，有時說是金鈔領導，有時說是外匯調整領導，有時說是公用事業漲價領導，有時說是戶口米配價領導，實在說來，這些都是後果，決不是「物價領導」，唯一的領導者是「紙老虎」，這紙老虎不是一般所謂「紙老虎」，而是張大了血盆大口的「吞食紙老虎」，越吞越大，這隻「鈔票紙老虎」吞噬得下，你拋得出，它吃得進，怪道怪哉，恐甲恐乙，都是「吃了隔壁謝對門」的「寃標」。

◆公教人員四月份生活指數，照報載消息，開南京爲廿七萬倍，上海爲廿一萬倍，清楚，我敢再提出來說：這「公教人員生活指數」名詞，實在用不得。你想：四月份的上海工人生活費指數是廿六萬二千倍，職員生活指數是廿一萬一千倍，如果公教人員生活指數定爲廿七萬倍，表面上看來，倒覺得形見絀。所以在五月十二日的一家報上，有這樣的泥說：「預計這個月公務人員二十元底薪的，可以拿到六千萬；一位公務員只有三十元的基數，完全照「指數」計倍，三十元以上，僅取十分之一，依人基數計算，所以二百元底薪的，只照四十七元底薪計算（三十元基數，加上一百七十元的十分之一，即十七元），共得四十七萬倍，實得一千二百零十九萬元。公教人員負了較大的生活指數計數之名，而實際上僅得五分之一，這又是何等的冤枉！長此以往，必致引起誤會，影響情緒，所以我說這個「公教人員生活指數」這個假名詞，實在用不得！

有了仁愛即無戰爭

·人生雜話·

今日人類唯一大患，就是戰爭。若不消滅戰爭，人類前途可怕，所以人類今後的目標，應當是消滅戰爭，已往，已往人類的戰爭，皆由自己，也就是人類的戰爭，究竟是由於「理性」與「仁愛」和「理性」與「仁愛」的結合。因爲人類的戰爭，也是由於缺乏仁愛的緣故。如此！消滅戰爭的方法，只要「宣揚」和「培育」人類的「仁愛」和「理性」，便可達到目的。[illegible]，戰爭就自然會漸漸消滅了。（郭蘭生人）

都是上海有的

·卜之·

◆大人口商店　南京路四川路，新開一家「外國」商店，店名「五三」，譯成中文，該是「大人」。該店專售男子西裝用品，與綸利公司「男式部」遙遙相對。這種商店裏很少發現有女顧客。可見男人總是「自己」買東西的機會多，不像女子時裝公司，時常有男人在側。

◆老□總會　西摩路靜安寺路的「MADARINE」總會，最近又復活了。確是名符其實，完全一副「老爺」派頭：一幕古式古香的門樓，一位穿着白長衫的司閽，看了有點黯然酸。

最奇怪的是門前貼上英文「佈告」，大意說：「本俱樂部價錢奇廉，幸勿輕易嘗試：」

◆辣斐德路　思南路有神秘性酒[illegible]

「文藝之友」聚餐

上海「文藝之友」，是個業餘性質的團體，份子包括各報編輯，寫作人和讀者，有了十五年歷史。

他們今天中午假座邑廟「內園」舉行社友聚餐，有好幾位文藝界老前輩都參加。

年輕的人在大時代中，應該有合羣生活的體驗，文藝之友也就是編者，作者，讀者的小集團。（璋）

經濟法規到了變而通的時候了（下）

·小商人·

立法委員是民選的，當然來自民間，代表人民的意見，執行立法任務。可是事實上，依然要人民不絕提供。三十年前，曾聽到一個律師對當事人說：「事實是要你提出來的，我只能講法律。」立法委員是人民的代表，等於律師是當事人的代理人，所以提供事實，是人民的權利，也是人民的責任。

經濟法規，有直接關係的，當然是農工礦商。我想：農工礦商，在行憲後第一次立法委員開會的時候，應把何種法律修正，何種法律該取消，何種法律該訂立。例如銀行法，要民營銀行事業化，要業務名實相符，要名稱一律，要怎樣怎樣。實則有的辦得到，有的完全是形式上的關係，應該辦，簡直是「雞毛」。試問，銀行一個名字，Bank原爲貨幣販賣的店，爲什麼不改去呢？

諸如此類，不勝枚舉。我希望從事於經濟事業的團體，像農會，商會，工業會以及銀錢業，運輸業，紡織業，公會，進出口業等許許多多同業公會，應把有關本業的法律，條例，命令，統統檢討一下，擬成方案，提交立法委員，參政，同時並公開發表，或使周知，形成輿論。

我更希望代表農工礦商業的出版機構，尤其是商報，作一種使立法院所有經濟法規作一「變而通」的運動。或則邀請從業人員，法律，會計，經濟學人，分別提出意見，或舉行座談會，把所有結論及資料，分別作一整理，提交立法院。[illegible]

現在開了會的立法院，應該統統複決一次，應去的去，應改的改。此外立法院如根據事實需要，而認爲應該創制的，即行創制。如不能立法，復決創制的法律，則無效。（完）

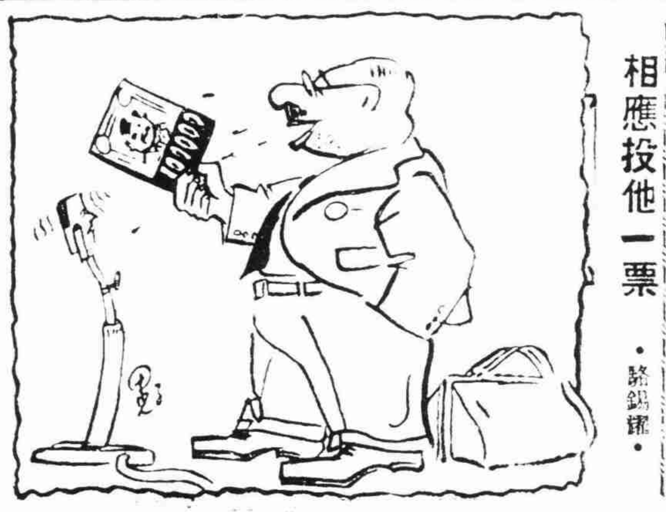

相君之舌

相應投他一票　·路錫祿·

（一）舌厚且潤伸到鼻尖的人，他所罕見，[illegible]
（二）舌形長方鮮紅者，有毅力，有學問，做事踏實。
（三）舌薄，形尖長者，愛搬弄是非。
（四）舌寬，尖稍帶方形者，志氣遠大，多智謀。
（五）短而厚的舌與長而薄的舌，同樣是愛播是非的人，且好妒心甚重。
（六）舌上有紅痣，爲吉兆。·暂·

語屑

◆你可在對人的同情上得到快樂，你可在事業上得到快樂，你可在事工的成就上得到快樂……。

◆沒有不過去的難關，正如沒有不過去的危險一樣，所以，當有許多難關擺在你面前時，莫要讓憂慮佔據你。

今日話題

「小商人」寫了「經濟法規」的一篇，提起許多時日以前租界時代組設華人會所幹的工作，那時，諸位「小商人」，也是我們主要同工之一，我們的目的，在於反抗帝國主義的租界當局，反抗經濟侵略的外國資本，對每一件事情，都不肯放鬆，可是到了現在，反抗的對象似乎已經沒有了，而可以反抗的事實，却依然存在，也許更多，請諸君從何說起！

諸大家想想：拿自來水煮茶燒飯，是不是該與拿自來水澆花草，洗汽車，負担同一的價目？拿電力燒水果，出電爐，負担同一的價目？經理公用事業的公司，與公用事業有關的委員先生們：該有點覺悟了，水不能不用，電也不能不用，而任其增加的價格，如此不已的時候，會陷起亂子來，會一發而不可收拾的！

商情報行

五月十五日　▲漲　×跌

商業外匯

美匯基準價	[illegible]
美匯市價	[illegible]
英鎊基準價	[illegible]
英鎊市價	[illegible]
港匯基準價	[illegible]
港匯市價	[illegible]
羅比基準價	[illegible]
羅比市價	[illegible]
瑞士	[illegible]

黃金美鈔

黃金賣價	[illegible]
美鈔買價	[illegible]

金飾

銀樓飾金出售	[illegible]

利息

錢業公會拆息掛牌（千元）一元三角	

公債

統一甲種	[illegible]
統一乙種	[illegible]
統一丙種	[illegible]
最低	[illegible]
正午	[illegible]
統一丁種	[illegible]
統一戊種	[illegible]

場外股價

中華書局	[illegible]
華電新股	[illegible]
浦東電氣	[illegible]
華成煙草	[illegible]
南洋新股	[illegible]
大生一廠	[illegible]
大生三廠	[illegible]
中國銀行	[illegible]
交通銀行	[illegible]
中一信託	[illegible]
漢冶萍	[illegible]
新新公司	[illegible]
五洲藥房	[illegible]
上海水泥	[illegible]
內地自來水	[illegible]
冠生園	[illegible]
梅林食品	[illegible]
新新公司	[illegible]

外股

怡和紗廠	[illegible]
英聯船塢	[illegible]
業廣地產	[illegible]
會德豐	[illegible]
怡和啤酒	[illegible]
航業	[illegible]
鋼版	[illegible]
紙	[illegible]

華股

永紗 長開	[illegible] 成交數 [illegible] 比上日 [illegible]
信和 長開	[illegible]
統益 長開	[illegible]
榮豐 長開	[illegible]
新光 長開	[illegible]
中紡 長開	[illegible]
勤興 長開	[illegible]
美亞 長開	[illegible]
中紡 長開	[illegible]
信誼 長開	[illegible]
水電 長開	[illegible]
中火 長開	[illegible]
華新 長開	[illegible]
中泥 長開	[illegible]
中絲 長開	[illegible]
永公 長開	[illegible]
新藥 長開	[illegible]
商務 長開	[illegible]
大通 長開	[illegible]

國外商情

五月十四日

倫敦中國外債

津浦鐵路	[illegible]
隴海鐵路	[illegible]
善後借款	[illegible]
克里斯浦借款	[illegible]
湖廣鐵路	[illegible]
滬寧鐵路	[illegible]
京滬鐵路	[illegible]
廣九鐵路	[illegible]

紐約股市

道瓊士指數（路透電訊）	
30種實業	[illegible]
20種鐵路	[illegible]
15種公用	[illegible]
40種債券	[illegible]
商品股	[illegible]
成交數	[illegible]
美國橡膠	[illegible]
美國輻射儀器	[illegible]
美國電報電話	[illegible]
安那孔達銅礦	[illegible]
布納渥汽車	[illegible]
奧鐵路	[illegible]
貝絲飛機	[illegible]
伯利恆鋼鐵	[illegible]
蕭納百貨	[illegible]
勃力期汽車零件	[illegible]
勃特另件	[illegible]
大通銀行	[illegible]
采力斯拉汽車	[illegible]
寇提士飛機	[illegible]
電力債股	[illegible]
通用電器	[illegible]
通用汽車	[illegible]
古德立橡膠	[illegible]
固特異橡膠	[illegible]
國際鎳礦公司	[illegible]
國際紙電	[illegible]

倫敦股市

國際電報電話	[illegible]
實業股	[illegible]
金礦股	[illegible]
商品股	[illegible]
國際鎳礦	[illegible]
加拿大太平洋鐵路	[illegible]
黎脫利爾銀行	[illegible]
〇·〇五整理公債	[illegible]
〇·五厘借款	[illegible]
一九〇七日本五厘債券	[illegible]
一九二四日本六厘債券	[illegible]
有利銀行	[illegible]
南滿鐵道債券	[illegible]
麥加利銀行	[illegible]
滙豐銀行	[illegible]
標準汽車	[illegible]
卜內門化學工業	[illegible]

紐約棉花

現貨	[illegible]
五月期貨開	[illegible]
七月期貨開	[illegible] 收 [illegible]
十月期貨開	[illegible] 收 [illegible]
十二月期貨開	[illegible] 收 [illegible]
三月期貨開	[illegible] 收 [illegible]
五月期貨開	[illegible] 收 [illegible]
七月期貨收	[illegible]
十月期貨收	[illegible]

紐奧倫棉花

現貨	[illegible]
七月期貨收	[illegible]
十月期貨收	[illegible]
十二月期貨收	[illegible]
三月期貨收	[illegible]
五月期貨收	[illegible]

孟買棉花

五月份新貨收	[illegible]
七月份新貨收	[illegible]
九月份新貨收	[illegible]

聖保羅棉花

現貨第三號收	[illegible]
又第四號	[illegible]
又第四號半	[illegible]
又第五號	[illegible]
又第五號半	[illegible]
又第六號	[illegible]
又第六號半	[illegible]
又第七號	[illegible]
又第八號	[illegible]
又第九號	[illegible]
五月份 又	[illegible]

蘇里士匯市

七月份 又	[illegible]
十月份 又	[illegible]
十二月份 又	[illegible]
三月份 又	[illegible]
倫敦	[illegible]
紐約	[illegible]
巴黎	[illegible]
不加	[illegible]
安特衛普	[illegible]
布魯塞爾	[illegible]

布諾歐斯匯市

斯德哥爾摩	[illegible]
倫敦	[illegible]
紐約	[illegible]
巴黎	[illegible]
比利時	[illegible]
西班牙	[illegible]
瑞典	[illegible]
巴西	[illegible]
瑞士	[illegible]

墨西哥匯市

倫敦	[illegible]
紐約	[illegible]
巴黎	[illegible]
蘇里士	[illegible]
香港	[illegible]
孟買	[illegible]

食米（石）（南米市場）

成交數 [illegible] 比上日 [illegible]

白粳 上	[illegible]
白粳 中	[illegible]
薄稻 上	[illegible]
薄稻 中	[illegible]
早稻 上	[illegible]
早稻 中	[illegible]
羊秈 上	[illegible]
羊秈 中	[illegible]
蘇秈 上	[illegible]
白元 上	[illegible]
白元 中	[illegible]
陰元 上	[illegible]
陰元 中	[illegible]
特粳	[illegible]

（北米市場）

白粳 上	[illegible]
白粳 中	[illegible]
薄稻 上	[illegible]
早稻 上	[illegible]
早稻 中	[illegible]
羊秈 上	[illegible]
杜秈 上	[illegible]
埧秈 上	[illegible]
白元 上	[illegible]
陰元 上	[illegible]

麵粉

兵船粉	[illegible]
又	[illegible]
老車粉	[illegible]
紅蜂粉	[illegible]
建成粉	[illegible]
地球粉	[illegible]

雜糧

大包麩皮	[illegible]
蘇州小麥	[illegible]
漢口白豆	[illegible]
漢口車豆	[illegible]
又	[illegible]
九江冬豆	[illegible]
又三陸子	[illegible]
桑陳黃豆	[illegible]
徐州又	[illegible]
崇明沙黃豆	[illegible]
浦東杜豆	[illegible]
平湖杜豆特粗	[illegible]
又中	[illegible]
又小	[illegible]
碎石粗青豆	[illegible]
平湖又	[illegible]
常熟長豆大	[illegible]
蘇州毛菉豆	[illegible]
浦東泥菉豆	[illegible]
崇明沙菉豆	[illegible]
南京芝米	[illegible]
黃浦芝米	[illegible]
安慶又	[illegible]
又次	[illegible]
丁家灘又	[illegible]
杭江又	[illegible]
股光紅糯	[illegible]
埠埠又	[illegible]
滙口玉又	[illegible]
九江蠶豆	[illegible]
崇皇島生仁	[illegible]
徐州又	[illegible]
開封又	[illegible]
大沽口又	[illegible]

食油

青島吉桶生油	[illegible]
江北吉桶又	[illegible]
泰安吉桶生油	[illegible]
又稻桶	[illegible]
江北稻桶又	[illegible]
大有餘豆油	[illegible]
大昌新豆油	[illegible]
大振豐豆油	[illegible]
同德豐豆油	[illegible]
長德廠豆油	[illegible]
同豐豆油	[illegible]
大有餘清油	[illegible]
誠發又	[illegible]
大有餘生菜油	[illegible]
中植又	[illegible]
裕民生麻油	[illegible]

豆餅

車陽吉種熟菜油	[illegible]
吉種生菜油	[illegible]
吉種大車油	[illegible]
吉種小車油	[illegible]
又	[illegible]
稻桶又	[illegible]
長字餅	[illegible]
大林餅	[illegible]
利宇餅	[illegible]
餘記餅	[illegible]
生記餅	[illegible]
仁記餅	[illegible]
惠山餅	[illegible]
裕記餅	[illegible]

棉花（市担）

周浦籽花	[illegible]

棉紗

廿支藍鳳	[illegible]
廿支水月	[illegible]
廿支雙光	[illegible]
廿支雙門	[illegible]
廿支金鳳	[illegible]
廿支日光	[illegible]
廿支銀月	[illegible]
廿支八馬	[illegible]
廿支十全	[illegible]
廿支雙股雙喜	[illegible]
廿支雙馬	[illegible]
廿支大飛艇	[illegible]
廿支紅鷹	[illegible]
廿支金城	[illegible]
廿支水月	[illegible]
廿支金塔	[illegible]
廿支金鶴	[illegible]
廿支大發	[illegible]
卅支天女	[illegible]
卅支地球	[illegible]
卅支紅雙喜	[illegible]
卅支三民	[illegible]
卅支紅鷹	[illegible]
卅支金元寶	[illegible]
卅支彩雲	[illegible]
卅支光明	[illegible]
卅支得利	[illegible]
卅支藍鳳	[illegible]
四十支天女	[illegible]
四十支金寶星	[illegible]
四十支四平蓮	[illegible]

棉布（正）

龍頭細布	[illegible]
又午後城	[illegible]
五福細布	[illegible]
又午後城	[illegible]
藍鳳細布	[illegible]
彩球細布	[illegible]
陽鶴細布	[illegible]
四君子元嗶嘰	[illegible]
又午後城	[illegible]
飛州嗶嘰	[illegible]
跳鯉灰光斜	[illegible]
美亭士林	[illegible]
蝶雞士林	[illegible]
蝶蝶士林	[illegible]
桃花女士林	[illegible]
進寶元府綢	[illegible]
椰州府綢	[illegible]
泰良玉漂布	[illegible]
蠍福漂布	[illegible]
金九龍漂布	[illegible]
茂盛錦光布	[illegible]
碼兵元布	[illegible]
美人魚元布	[illegible]
飛虎卡其布	[illegible]
蝶蝶安安藍	[illegible]
九如藍布	[illegible]
寶王藍布	[illegible]
白貓大紅花布	[illegible]
寶球元斜	[illegible]
交通花布	[illegible]
紅人花嗶嘰	[illegible]
孔雀綠漂斜	[illegible]
蟾蜍夢嬰彈布	[illegible]
一品圖格國嗶	[illegible]
勝利花布	[illegible]
西君子元府綢	[illegible]
六磅永字粗布	[illegible]
益生襯衫府綢	[illegible]
時美花洋紡	[illegible]
蜂王春光綢	[illegible]
虹霞陰丹元直貢呢	[illegible]

綢緞

無強圓絲被面	[illegible]
美亞被面百條	[illegible]
楊興衡金雞被面	[illegible]
千里大寶貴被面	[illegible]
天絲標準被面	[illegible]
協興祥玫瑰被面	[illegible]
益生祥吉祥被面	[illegible]
又三分另拈	[illegible]
又三分五拈	[illegible]
干網普通另拈	[illegible]
三另拈	[illegible]
又另拈	[illegible]
中級五拈	[illegible]
B級七分又	[illegible]
D級七分又	[illegible]
C級一分勻又	[illegible]

人造絲（箱）

又華克呢	[illegible]
華東薔薇呢	[illegible]
益生仿毛派力司	[illegible]
長福派力司	[illegible]
麗支襯衫府綢	[illegible]
一丈青蔭膠布	[illegible]
西湖龍標準布	[illegible]
一二〇天橋新貨	[illegible]
一二〇東洋	[illegible]
一二〇金三鳥	[illegible]
一二〇旭字	[illegible]
一二〇奴尼西〇	[illegible]

廠經（担）

B級八分勻度白廠絲	[illegible]
B級七分又	[illegible]

呢絨（碼）

文華人絲被面	[illegible]
大誠格子西裝呢	[illegible]
九昌寸子格嗶嘰	[illegible]
協興祥寸子格嗶	[illegible]
千里千金嗶嘰	[illegible]
永成源白軟緞	[illegible]
忠大圓香綢緞	[illegible]
動興四寸嗶嘰	[illegible]
又 又	[illegible]
麗錦紡	[illegible]
大偉呢	[illegible]
盤華綿尺	[illegible]
雲錦綢尺	[illegible]
杭羅綢	[illegible]
杭紡綢	[illegible]
冲電力紡疋	[illegible]
四碼標準洋紡疋	[illegible]
上海六〇直貢呢	[illegible]
又七〇花呢	[illegible]
又一七〇凡立丁	[illegible]
又一〇〇派立司	[illegible]
怡和一二〇華達呢	[illegible]
寶豐西裝花呢	[illegible]
又一二〇華達呢	[illegible]
協新西裝花呢	[illegible]
又 派立司	[illegible]
華綸西裝花呢	[illegible]
又 凡立丁	[illegible]
又三〇嗶嘰	[illegible]
京華西裝花呢	[illegible]
凡立丁又	[illegible]
又 派立司	[illegible]
大成西裝花呢	[illegible]
大榮西裝花呢	[illegible]
元豐九九花呢	[illegible]
鹹成二〇凡立丁	[illegible]
又一〇〇派立司	[illegible]
元豐凡立丁	[illegible]
誠成花呢	[illegible]
又 凡立丁	[illegible]
新華花呢	[illegible]

絨線（磅）

三峯四股粗絨	[illegible]
英雄 又	[illegible]
地球 又	[illegible]
雙貓 又	[illegible]
皇后 又	[illegible]
蜜蜂粗絨	[illegible]
皇后 又	[illegible]
地球 又	[illegible]
雙貓 又	[illegible]
英雄 又	[illegible]
小囡 又	[illegible]
雙洋 又	[illegible]
學士 又	[illegible]
金錢 又	[illegible]

棉織品

皇后 又	[illegible]
司麥脫襯衫	[illegible]
四〇五和汗衫	[illegible]
四〇飛馬汗衫	[illegible]
六〇 又	[illegible]
八〇菊花汗衫	[illegible]
電力牌男袜子	[illegible]
又 絲女袜	[illegible]
四〇僧帽汗衫	[illegible]
四〇僧帽牌汗衫	[illegible]
六〇 又	[illegible]
八〇綠葉雪花衫	[illegible]
三〇綠葉中人衫	[illegible]
二〇延齡男襪	[illegible]
三〇寶馬男襪	[illegible]
寶狗男襪	[illegible]
三羊頭男襪	[illegible]
司麥脫絨衫	[illegible]
又青年襪	[illegible]
二〇鐘牌毛巾	[illegible]
八〇三花毛巾	[illegible]
啓明大尺彩花被單	[illegible]
大寶彩花被單	[illegible]
又 新條 又	[illegible]
六〇三股香箱牌本紗	[illegible]
金鳥牌棉毛衫	[illegible]
金鳥羅紋汗衫	[illegible]
又 條子汗衫	[illegible]

化工原料

七子上青	[illegible]
五馬砵	[illegible]
大稻砵	[illegible]
雙獅砵	[illegible]
天官醬	[illegible]
三塔光	[illegible]
三塔醬	[illegible]
雙馬醬	[illegible]
飛鷹綠	[illegible]
牛頭水鹼百斤	[illegible]
大罄牌硫化青	[illegible]
又高度紅光	[illegible]
白蠟	[illegible]
又 三度	[illegible]
二〇公斤月牌燒鹼	[illegible]
又斤永利燒鹼	[illegible]
又美貨燒鹼	[illegible]
三〇公斤月牌純鹼	[illegible]
又美貨純鹼	[illegible]
又永利純鹼	[illegible]
又磅漂白粉	[illegible]
美貨小蘇打	[illegible]
白凡士林	[illegible]
黃凡士林	[illegible]
三角牌甘油	[illegible]
三〇磅漂粉精	[illegible]
美國N松香	[illegible]
美貨司的令	[illegible]
保險粉	[illegible]
紅礬鈉	[illegible]
紅礬鉀	[illegible]
力士拷膠	[illegible]
硼砂	[illegible]
德商拷膠	[illegible]
美貨硫化鹼	[illegible]
百將紅礬硫化鹼	[illegible]
靛氣粉	[illegible]

食糖

又 冰糖	[illegible]
興化白高	[illegible]
又 次	[illegible]
興化赤高	[illegible]
又 次	[illegible]
棉 赤	[illegible]
海南赤	[illegible]
潮汕青	[illegible]
提莊青	[illegible]
四車白綿	[illegible]
又草包	[illegible]
二四粗砂	[illegible]
二〇中砂	[illegible]
本廠雪白	[illegible]

染料

三〇硃紅	[illegible]
六六硫化元	[illegible]
M.K.硫化元	[illegible]
D.L.硫化元	[illegible]
大可硫化元	[illegible]
恆信快樂白斤	[illegible]
金表硫化元	[illegible]
斤金表碱綠	[illegible]
斤和平紫元	[illegible]
三僧元	[illegible]
大寶砵	[illegible]
染顏爐青	[illegible]
染顏爐綠	[illegible]
天號地字灰	[illegible]
三星灰	[illegible]

茶葉

本年溫州毛紅	[illegible]
又 碧螺春（斤）	[illegible]
三六年祁門次茶末	[illegible]
本年溫州黃湯	[illegible]
又 溫州龍井	[illegible]
又 平水旗槍	[illegible]
又 杭州次龍井（斤）	[illegible]
又 獅峯龍井（斤）	[illegible]
又 溫州銀針	[illegible]
又 梅家塢龍井（斤）	[illegible]
又 涵安中炒青	[illegible]
三六年綠茶芯	[illegible]
陳綠茶梗	[illegible]
本年杭州龍井（斤）	[illegible]

桐油

足度桐油（担）	[illegible]
本廠精桐油（桶）	[illegible]
正西洪（桶）	[illegible]
國西洪（桶）	[illegible]
漢洪桐油（桶）	[illegible]
中信局收購	[illegible]
足度桐油（担）	[illegible]

五金零件

三分元釘 桶	[illegible]
四分 又	[illegible]
五分 又	[illegible]
大分 又	[illegible]
三星鋸條	[illegible]
人頭砂布	[illegible]
本鐵鉸 成	[illegible]
瑞 又	[illegible]
A鐵插 打寸	[illegible]
普通 又	[illegible]
本窗鈎 先	[illegible]
本羅絲 成	[illegible]
本鐵羅絲又	[illegible]
課信斗鎖 打	[illegible]
八穴 又	[illegible]
三六利用又	[illegible]
一七門鎖 打	[illegible]
十四門鎖 又	[illegible]
九九狗牌門鎖	[illegible]
三三利用 又	[illegible]
二〇古銅插鎖	[illegible]
九六 又	[illegible]
八七 又	[illegible]
特製品	[illegible]
又 插鎖	[illegible]
黃銅 又	[illegible]
四七黃銅插鎖	[illegible]
美鑽鐵 分	[illegible]
刀牌三角銼先	[illegible]
手牌木尺 打	[illegible]
洋干漆 磅	[illegible]
昆蟲絲布 捲	[illegible]
二三號魚皮帶和台	[illegible]

銅鉛錫鋁

T字紫銅	[illegible]
生黃銅 又	[illegible]
士青鉛 又	[illegible]
墨西哥青鉛	[illegible]
純錫	[illegible]
硬鉛	[illegible]

鋼鐵

九九鋼精	[illegible]
三分一寸竹節鋼條	[illegible]
一分½鋼板 又	[illegible]
鞍山生鐵	[illegible]
鞍山鐵 又	[illegible]
洋版鐵 又	[illegible]
三寸三角鐵	[illegible]
普通馬口鐵箱	[illegible]
小馬口鐵	[illegible]
大分路皮	[illegible]

燃料

焦作塊煤	[illegible]
老曉白塊	[illegible]
英煤 又	[illegible]
李節 又	[illegible]
鼎誠 又	[illegible]
井陘煙塊	[illegible]
大同 又	[illegible]
徐州洗焦	[illegible]
上等煤屑	[illegible]
普通煤屑	[illegible]
上等煤球	[illegible]
硬柴 担	[illegible]
潮柴 又	[illegible]
乾柴 又	[illegible]
青炭 又	[illegible]
木炭 又	[illegible]
洋薪柴 又	[illegible]
包山屑 又	[illegible]
復興屑 又	[illegible]
辰谿屑 又	[illegible]

木材

普通柳安（尺）	[illegible]
大來柳安（尺）	[illegible]
洋松方子（尺）	[illegible]
洋松片子（尺）	[illegible]
楠木（尺）	[illegible]
柚木（尺）	[illegible]
檜木（尺）	[illegible]
杉木大條子（尺）	[illegible]
杉木小條子（尺）	[illegible]
柳安三夾板（塊）	[illegible]
本松片（尺）	[illegible]
四分紅星松鋸（丈）	[illegible]
二分紅星柳鋸（丈）	[illegible]

紙張

西白報紙 令	[illegible]
又零售	[illegible]
對開報紙	[illegible]
又零售	[illegible]
七磅道林紙	[illegible]
又零售	[illegible]
重磅道林紙	[illegible]
至	[illegible]
重牛皮紙	[illegible]
至	[illegible]
四〇磅牛皮紙令	[illegible]
又零售	[illegible]
西白打字紙	[illegible]
又零售	[illegible]
西色打字紙	[illegible]
又零售	[illegible]
頭白玻璃紙令	[illegible]
又零售	[illegible]
勃件白透明紙令	[illegible]
又零售	[illegible]
上白銅版紙令	[illegible]
又零售	[illegible]
西白有光紙令	[illegible]
又零售	[illegible]

橡膠

回力男靴	[illegible]
又 女長靴	[illegible]
又 萬里鞋	[illegible]
又 特製球鞋	[illegible]
又 圓口男套鞋	[illegible]
又 天足女套鞋	[illegible]
又 大平跨靴	[illegible]
雙錢長統靴	[illegible]
雙錢圓口男套鞋	[illegible]
雙錢大平跨靴	[illegible]
又 大力士鞋	[illegible]
又 大平跨靴	[illegible]
回力 又	[illegible]
·車胎·	
雙錢人力車胎	[illegible]
回力 又	[illegible]
雙錢廿寸自由車胎	[illegible]
回力 又	[illegible]
雙錢廿人三輪車內外胎	[illegible]
回力 又	[illegible]
·原料·	
紅橡皮（生橡膠）	[illegible]
紅橡膠 又	[illegible]
孟山都砂糖精	[illegible]
雙虎一厘牽頭片	[illegible]
雙錢一厘牽頭片	[illegible]
雙龍二厘 又	[illegible]
老黑鵝〇六	[illegible]

教育文具

金城大墨汁	[illegible]
天然 又	[illegible]
金城十二色 又	[illegible]
馬利十二色 又	[illegible]
金城印色油	[illegible]
雙錢蠟紙 筒	[illegible]
高樂 又	[illegible]
三星鉛筆	[illegible]
新民鉛筆打	[illegible]
天一三星鉛筆對打	[illegible]
中復寫紙 盒	[illegible]
高樂複寫紙	[illegible]
民生墨水	[illegible]
大號永字皮球 又	[illegible]
高等橡皮圈 磅	[illegible]
派克墨水 又	[illegible]
強華軟夾 又	[illegible]
飛輪軟夾 打	[illegible]
紅翻牌蠟筆 又	[illegible]
康健乒乓球	[illegible]
雄雞牌乒乓球	[illegible]
紅人牌紅墨水	[illegible]
中國快乾墨水	[illegible]
又 又	[illegible]
石人牌墨紋口琴	[illegible]
又 高級	[illegible]

西藥

消治龍片	[illegible]
又 藥膏	[illegible]
凡拉蒙片	[illegible]
萬金油（白）	[illegible]
八卦丹（打）	[illegible]
天字牌頭痛粉	[illegible]
天字牌痧疾丸	[illegible]
安膚定藥膏	[illegible]
愛國邦片	[illegible]
奥利達維他命針	[illegible]
好力生丸	[illegible]
料發藥水	[illegible]
西維令（瓶）	[illegible]
保肺藥瓶	[illegible]
哈爾士藥膏	[illegible]
良園枇杷膏	[illegible]
施貴寶〇六	[illegible]
又 肺病藥	[illegible]
消發地亞靜片	[illegible]
抗熱靜片	[illegible]
阿斯匹林片	[illegible]
加當片	[illegible]
淡調〇六	[illegible]
又 卅萬單位	[illegible]
配尼西林十萬單位	[illegible]

捲煙

上午　下午

二〇前門	[illegible]	[illegible]
二〇大前門	[illegible]	[illegible]
二〇大英	[illegible]	[illegible]
二〇大英	[illegible]	[illegible]
老刀	[illegible]	[illegible]
美麗	[illegible]	[illegible]
白馬	[illegible]	[illegible]
金鼠	[illegible]	[illegible]
白鷄地	[illegible]	[illegible]
大高樂	[illegible]	[illegible]
中 又	[illegible]	[illegible]
大克雷斯	[illegible]	[illegible]
二克雷斯	[illegible]	[illegible]
雙 斧	[illegible]	[illegible]
大白萬金	[illegible]	[illegible]
紅 人	[illegible]	[illegible]
黑 牌	[illegible]	[illegible]
紅 金	[illegible]	[illegible]
三 貓	[illegible]	[illegible]
馬 蹄	[illegible]	[illegible]
銀 行	[illegible]	[illegible]
黃金龍	[illegible]	[illegible]
馬力斯	[illegible]	[illegible]
白 又	[illegible]	[illegible]
駱 駝	[illegible]	[illegible]
檯 鍋	[illegible]	[illegible]

肥皂

大 根	[illegible]
吉 士	[illegible]
三砲台	[illegible]
大前門	[illegible]
茄力克	[illegible]
三 五	[illegible]
金 梁	[illegible]
水 手	[illegible]
哈德門	[illegible]
固 本	[illegible]
剪 刀	[illegible]
光 華	[illegible]
亨 利	[illegible]
美 華	[illegible]
牛 牌	[illegible]
黃祥茂	[illegible]

金門　九七四二　二·半15時·45　謝添 弘史 領銜主演　滿庭芳　佳典衣客！

大上海　九七四二　15時45　獨手大盜　痛心神傷·面孔神偉·一舉

國泰　明光　今天同時加映　四場十五時四十五　大泰武勇　羅海戰　奇情鉅片　華飽　海底　壯麗五彩　肉彈

美琪　九六四二　15時45半　二度梅　巨片上字幕

南京　今天十一時半　麗都　早場加映　史密斯克萊斯　小霸王　五彩　巨構

國聯　特映時歡　聯美　九七四二·15時45半　五彩胭脂奴　歌舞片巨　衣香鬢影必搶去

滬光　九七四二·15時45半　朗雷　鑽石劫案　精幹人出　必看

巴黎　九六四二　45時45半　蘇聯大檢閱　五一節

金都　四場同時映　蘇聯大檢閱

城金　九七四二·15時45半　王丹鳳　亂點鴛鴦

西海　二三五八　45時45半　弱者你的名字是女人　寸尺業務　太太小姐必看

蓬萊　九七四二　一二·半·七·九時　第三代　身世苦悲·不堪言

東海　九七四二·15時　神鎗將　威鎮遺口人　谷道大史主演

上海　九六四二·15時45半　美人計　股份有限公司

杜美　九六四二·15時45半　魯男子

浙江　今天二·半·四·七·九時45　神馬義犬

百老匯　九七四二·時　滿城風雨　上海小姐李麗華主演

滬西　九七四二·時　龍鳳呈祥

永安　八六四二·15時45半　翠堤春曉

泰山　六四二·15時45半·九時　早雞鳴　天看

滬東嘉興　九七四二　出賣影子的人

西山　九七四二·15151515　紅樓殘夢

匯山　九七四二·1515時　兇手

大台　日夜　巨構　五大英烈傳

共舞台　（83808）　台　日場　劍俠傳

中國　日夜　玉鳳山·球山　大會戲　江南

天蟾　（96096）　四郎探母　梅蘭芳　大戲

大陸報　金融日報　中華時報　和平日報　正言報　前線日報　立報　益世報　自由論壇報　商報

第七屆全國運動會聯合特刊

風浪疊見・汚點常留 七屆全運草草終場

大會下午四時閉幕

球類冠軍支配

男女排球六個單位冠軍，足球：警察香港陸軍並分。

菲隊六分領前

李世僑上場

易出余進

下半時 滬隊調動人馬

分數超前落後 菲隊力於浪擲

最後三分鐘 勝負未定

延長時間 菲隊敗北

上海囊括男女籃球錦標

菲隊先盛後衰應勝不勝

女隊後來居上男子延長時間獲勝

菲滬娘子軍之戰

最後一節 壓倒菲僑

男子奪標戰

網邊論英雄

英一

籃球場中擠得水洩不通　徐甫健作

葉觀雄楊渭濱夫婦 分獲男女網球錦標

雙打陶王組竟宣告棄權

二〇〇〇	〇〇〇	〇〇〇	〇〇〇	〇〇	〇〇	〇〇	〇〇〇	〇〇〇	〇〇〇	〇〇〇

告別選手諸君

：第七屆全運會閉幕獻詞

本刊是十報合作的全運專刊……

大會封鎖足球新聞 記者鄭重提出抗議

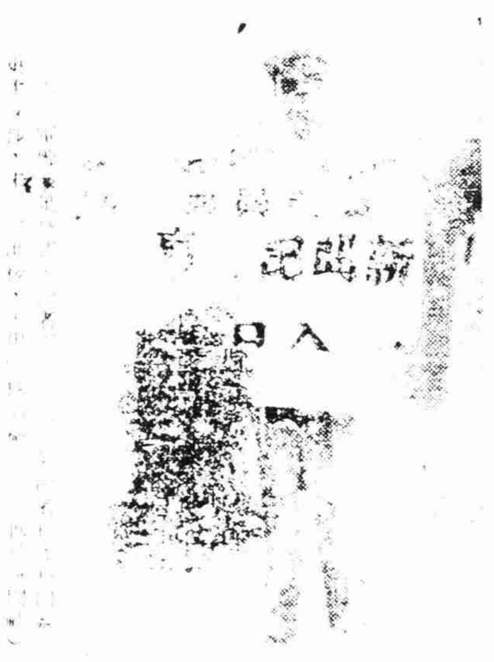

一片抗議聲

・上海・

・湖北・

・湖南・

大會淸網新聞：

足球警察陸軍言和

上半時一比一・下半時二對二

△陸軍

△警察

小評

戰程

△四時五十分，警察隊攻球先攻，張金海中路截住阿斗，遠傳右路，高秀清一踏一盤，閃過對方守衛，羅壽福右邊起處，小試牛刀，一蹴冲天，四周裡一片噓聲。

△張金海二次把球送入中路，詹秀清向左一頂，金敵生接起一腳，竟然射入余耀德手中。

△警察反攻，謝煥章三十碼外施冷箭，可惜略高寸許，秦必高射得並無人色。

△劉慶才中路興師，後入陸軍腹地，趙不得皮球落下起腳便射，秦必高眼明手快，一撲救出，天下太平。

△五點一刻，薛沛然四十碼外遠踢，金羅，高，三曾齊上，警察門前，險象叢生，但見高秀清搖頭一頂，余耀德目瞪口呆，一對〇，陸軍先開紀錄。

△張金海以手吻球，游華興主踢，球落離陸軍大門僅十碼，李炳照及時趕到，起右腳猛射，可惜未能射門，陸軍險遭虛驚一場。

△謝煥章帶球沿邊陣直下，供傳李炳照，繞過張仁義，再傳趙富，趙閃入底線，這時趙所站地位與陸軍球門幾成一直線，輕輕一腳，竟射中右上角，一比一，警察扳成和局。

△樣樣後，易地再戰，警察攻勢轉盛，謝煥章卅碼處再施冷箭，秦必高一躍托出。

△羅水福在禁區內推人犯規，裁判判如山，罰十二碼，謝錦河起左腳射入右上角，二比一，警察反敗為勝。

十五日下午四時在逸園球場舉行，結果四川以三比二獲勝。

游泳節目全部結束 香港包辦男女冠軍

游泳比賽昨爲最後一日，自上午起開始舉行，觀衆滿坑滿谷情況熱烈，昨六項全爲決賽，其中男子二百公尺接力，馬華隊以一分五七秒一之成績，打破廣東隊所持之二分一秒一全國紀錄，此外男一百仰泳及女子四百自由，均刷新大會紀錄。

三日來總結香港奪得男女雙料冠軍，男子亞軍馬華，季軍菲華；女子亞軍台灣，季軍馬華。

下午除錦標賽外並有特別節目三項，爲男女一百五十公尺三式接力及男女混合一百五十公尺接力賽，參加表演者有香港，馬華，廣州，印尼，台灣等，表演精彩。

最後水球表演賽，由香港對馬華決賽，上半時馬華以九對二佔先，結果馬華以十四比五大勝香港。同時舉行給獎典禮，由總裁判王正廷博士親臨給獎。

游泳全部成績各單位得分及個人名次錄下：

男項目	第一名	第二名	第三名	第四名	第五名	第六名	成績
五十公尺自由式	金順源（印）	馮劍玉（馬）	徐亨（海）	蔡利恆（港）	張爵由（馬）	黃丁儒（印）	廿八秒（平大會）
一百公尺自由式	吳傳玉（印）	劉帝炳（港）	馮劍玉（馬）	莊美道（菲）	金順源（印）	陳能德（馬）	一分二秒[illegible]（破全國）
四百公尺自由式	陳震南（港）	劉帝炳（港）	莊美道（菲）	尤世坤（港）	關華温（馬）	黃金華（港）	五分四四秒六
一千五百公尺自由式	陳震南（港）	劉帝炳（港）	黃金華（港）	羅金龍（津）	關華温（馬）	高鐵雄（台）	廿三分[illegible]秒三
一百公尺仰泳	馮劍玉（馬）	王中成（滬）	歸天生（印）	吳年（穗）	許守彊（滬）	李香洽（菲）	一分十六秒九
二百公尺蛙泳	紀順美（馬）	黃焯咸（港）	劉英奇（菲）	梁國乾（港）	蔡懷忠（台）	楊秀彈（港）	三分六秒九（破大會）
二百公尺自由式接力	馬華	香港	廣州	海軍	台灣	菲華	一分五七秒（破全國）
八百公尺自由式接力	香港	馬華	菲華	廣州	台灣	海軍	十一分四秒[illegible]

女項目	第一名	第二名	第三名	第四名	第五名	第六名	成績
五十公尺自由式	黃婉貞（港）	高妙齡（港）	曾鳳群（港）	林清香（馬）	顏綺鈺（台）	張璐（滬）	卅[illegible]秒[illegible]（破全國）
一百公尺自由式	黃婉貞（港）	林清香（馬）	張璐（滬）	顏綺鈺（台）	張淑津（台）	張素央（京）	一分廿秒六（破全國）
四百公尺自由式	黃婉貞（港）	黃婉生（港）	洪瑟瑟（滬）	鄭雪瑛（穗）	黃玉冰（港）	莊彩琴（台）	七分十六秒三
一百公尺仰泳	黃碧霞（馬）	張雲英（台）	鄭燕瑛（穗）	曾鳳群（港）	李佳惠（台）		一分四十[illegible]秒一
二百公尺蛙泳	黃婉生（港）	黃玉冰（港）	羅德貞（港）	鄭雪瑛（穗）	洪瑟瑟（滬）	陳金柳（馬）	三分四[illegible]秒五
二百公尺自由式接力	香港	台灣	上海				二分卅[illegible]秒[illegible]（破全國）

男子		女子	
香港	七三分	香港	七〇分
馬華	五四分	台灣	二五分
菲華	二二分	馬華	一六分
印華	二一分	暹華	一一分
廣州	一七分	廣州	一〇分
海軍	一二分	上海	八分
台灣	一二分	南京	一分
上海	七分		
天津	三分		

個人總分

男子		女子	
馮劍玉（馬）	十六分	黃婉貞（港）	廿一分
劉帝炳（港）	十五分	黃婉生（港）	十二分
陳震南（港）	十四分	林清香（馬）	八分

排球決賽爆出冷門 滬港慘敗湘穗告捷

男子警港穗三個冠軍 女組滬台湘平分錦標

【本刊訊】昨爲全運閉幕前夕，排球錦標賽共三場，上海男女兩隊分戰廣州湖南，上午九時同時舉行，香港對警察，十時半舉行。其中香港對警察一場，香港若勝即獲冠軍，上海女組戰湖南前曾在市體育館比賽，不幸發生糾紛，不歡而散，至今未能解決，湖南曾被台灣挫退，上海此戰順利，即可染指後座。結果廣州三比一力取上海，女組湖南以二比〇擊敗上海，上海男女兩組皆告喪師。警察則以三比〇痛擊香港，於是警察香港廣州，各負一場，原應重作循環比賽，但大會昨夜決議，爲明日如期結束起見，三隊平分冠軍，上海則命運決定，循環賽中三戰三北，名列第四。女組上海湖南台灣，亦同樣平分錦標。

女組湖南對上海，第一局湖南先聲奪人，佔先甚多，上海頑抗，無奈陣勢鬆懈，頭排陳梅貞，王珊竭力進攻，徒勞無功，至二十比十時，王珊開球，滬隊反攻，略具聲勢，追至二十比十四，湖南主將鄭培坤猴欄網前急扣，落地開花，廿一比十四，第一局告終，湖南勝。第二局上海小心翼翼，攻守稍見起色，七比七平手後，上海頭排有絡，朱錦芸網前乘隙輕拍一球，僥獲一分即告超出，王珊陳梅貞順球急扣，十二比九，超出三分，至十一時，湖南重振威風，鄭培坤連扣二次，俱告中的，追至十四比十四時，湖南將士用命，再度平手，湖南與洪中輝劉興珩超出，至此湖南軍心大亂，朱錦芸網前[illegible]，十六比十五，湖南小姐本色，致被追成十五比十五，急救，勇冠三軍，上海隊員不減頹形紊亂，倒送數分，竟被湖南反敗爲勝，廿一比十六再收上海。於是二比〇，湖南興奮如狂。

湖南隊：鄭培荃　秦本澤　陳純秀　劉興珩　曾育媛　廖自強　鄭培坤　劉蘊珊　劉竹蘭

上海隊：朱錦芸　陳瑠珍　項毓琳　陳梅貞　王維珍　陳楊書　王珊　黃明媛　司徒梅

全是實也，湖南全部發揮作風，將士用命，聯絡敏捷，態度鎮靜。上海隊二三排俱見鬆懈，不能互相接救，黃明媛不見有何建樹，陳梅貞失去指揮才能，王珊性憑個人技術，背河一戰，二局中早佔優勢，竟被克復，焉能不敗。

廣州隊：周豪　趙連五　梅變權　黎連澤　趙秤晃　陳英虞　潘金洪　梅松禧　李香林

廣州對上海，粵排主將丘廣堃李崙申決定不來，故仍用爲陣勢上場。

上海隊：汪均炳　翁誠光　彭仲權　鍾家祥　衞鼎彝　黃耀華　孔祥碳　鄭亦泉　程世寧

上海第一局先勝，黃耀華「功成身退」，程世寧調任三排右堅，陳恩榮居領前，十三比十三時，上海頭排攔鎖敵方，十四比十三超出，此後即盡成滬隊天下，翁誠光連將敗球，十八比十三，上海佔優勢，廣州諸將心慌意亂，遂造成一自殺球一數次，遂以廿一比十四，喪失第一局。第二局廣州開球妙手李香林操刀，下二城，猛擊二次，球落如矢，始終無[illegible]，五比〇遙領於前，滬隊鄭亦泉報以顏色，兩次還敬，奪回一分，翁誠光雙管齊下，減成七比四，梅松禧以手觸網，七比七第一次平手，廣州救球犯規，八比七上海反告超出，廣州力追，上海發錯誤球數次，十一比十一再度扳平，汪均炳拍球出界，十二比十一，廣州再度佔先，上海追成十二比十二，廣州頭二排舊將攻殺廣吉，上海不支，廿一比十五，廣州勝第二局。第三局，又值李香林開球，滬隊窮於應付，四次告失分，攻守失利，三排中衞搶借，廣州則順流而下，勢如破竹，鼎撼造成遁失球，鄭亦泉燥急失措，廣州攔網有術，頻頻建功，黎連澤一球開去，上海頭二排應接失手，小汪無能解救，廿一比十一廣州續勝一局。第四局滬隊陳恩榮開球得利，後來居上，無奈李揚梅松禧連五急擊，球彈網而回，實行倒戈，八比七，反輸一分，松禧來攔截起，破隊而入，八比八平手，其後上海僅急開球，個送一球，十四比十二，廣州瀬佔優勢，滬隊翁誠光無地發揮，鄭亦海孤掌難鳴，卒以廿一比十七敗下陣來。四局比數如後：

廣州		上海
十四	—	二一
廿一	—	十五
廿一	—	十一
廿一	—	十七

香港對警察，結果警察大敗保持錦標之香港隊，比數三比〇。兩隊陣容如左：

警察隊：譚瑞昭　倪沛棠　伍灑灼 [illegible]

香港隊：伍漢湛　陳祥華　李如斌　黃永棣　黃育民　[illegible]　歐陽兆　趙士潤　[illegible]　林潤洲　[illegible]

合，第一局警察佔先，扳成十一比十一，香港[illegible]，第一局警察勝利，[illegible]攻，頭排攻守[illegible]，香港頭排攔鎖之力，二排[illegible]，終以廿一比十三，香港敗第二局[illegible]。

作者徐甫堂　最緊張的一幕觀眾

女壘廣東大敗甘肅 男子組粵台閩獲勝

廣東女子壘球隊，昨日上午以廿三比〇之懸殊比數大敗甘肅娘子軍，使得女組壘球錦標甘肅三戰三北，與居殿軍，在一席，尚待東道兩隊勝負後始可分曉。

甘肅之戰，實力懸殊，毫無精彩可言，值得一提者，厥爲甘肅隊之作戰精神，在不因敗而餒，且絕對服從裁判之決定，令人佩服。

第一[illegible]局開始，甘肅羅佟英安打上壘，[illegible]

	廣東	甘肅
投手	馬瑞秀	安淑美
捕手	張淑芳	羅佟英
一壘	黎素菊	李慧俊
二壘	黃蕙轉	李惜谷
三壘	黎燦鑾	郭慧點
游擊	楊淑卿	毛國佩
左翼	曹世文	呂韻琴
中場	陳亞子	潘桂蘭
右翼	馮啟蘭	王少娟

男子壘球錦標循環賽十五日在灣園舉行兩場結果如下：

廣東 勝 警察 十一—六

台灣 勝 上海 四—二

（落選賽男決）福建 勝 海軍 十七—六

全運國際田徑對抗 成績優秀收獲極豐 我囊括十三項節目冠亞軍

【本刊訊】全運會國際田徑對抗賽，於昨日在大會田徑場舉行，一天完畢，競賽項目計有：百公尺，二百公尺，四百公尺，八百公尺，一千五百公尺，一百十公尺高欄，二百公尺低欄，四百公尺接力，一千六百公尺接力，跳高，跳遠，撐竿跳，三級跳，標槍，鐵餅，鉛球，鏈球等十五項，結果除二百公尺及鏈球冠軍爲西人奪得外，其餘十三項之冠亞軍，全由國人囊括，其中尤以齊沛林之撐竿四二•一五公尺打破全國紀錄，黃建之跳高一•八二公尺，打破全運會紀錄爲最優異之成績。中西田徑對抗成績如下：

一百公尺

第一名	一四〇一	徐天德	中國
第二名	一四一四	王松濤	中國
第三名	一三〇二	諾伏高洛夫	蘇聯
第四名	一三二二	勃[illegible]孟司	興猶太

成績：十一秒二

二百公尺

第一名	一三一一	A伊凡諾夫	西青
第二名	一四〇二	許通	中國
第三名	一四〇〇	徐天德	中國
第四名	一三〇二	諾伏高洛夫	蘇聯

成績：廿三秒[illegible]

八百公尺 成績：二分六秒一

第一名	一四一七	于希渭	中國
第二名	一四二〇	李令龍	中國
第三名	一三二五	培克門	美童
第四名	一三二一	尼谷夫	西青

一千五百公尺 成績：四分[illegible]

第一名	一四一七	[illegible]	中國
第二名	一四二二	[illegible]	中國
第三名	一三[illegible]	[illegible]	美童
第四名	一三〇九	[illegible]	西青

成績：[illegible]

第一名	一四二四	黃兩正	中國
第二名	一四二二	徐[illegible]臣	中國
第三名	一三〇九	[illegible]克斯	美陸軍
第四名	一三二四	李[illegible]氏	美童

四百公尺接力 成績：四十四秒六

第一名	中華
第二名	西青
第三名	美童
第四名	西混

一千六百公尺接力 成績：三分四十秒[illegible]

第一名	中華
第二名	西青

第一名	一四一六	齊沛林	中國
第二名	一四二八	王瑞	中國
第三名	一三二九	史[illegible]斯	美海軍
第四名	一三二二	鮑[illegible]	興猶太

成績：[illegible]

第一名	一四一一	史[illegible]	中國
第二名	一四二八	王瑞	中國
第三名	一四〇八	吳[illegible]	中國
第四名	一四〇〇	徐天德	中國

成績：四[illegible]，九二公尺

跳遠 成績：六，六四公尺

第一名	一四〇六	張立人	中國
第二名	一四一九	黃建	中國
第三名	一四二三	李芬	中國
第四名	一三〇二	諾伏高洛夫	蘇聯

跳高 成績：一，八二公尺（破大會）

第一名	一四一九	黃建	中國
第二名	一四〇五	張立人	中國
第三名	一三〇二	諾伏高洛夫	蘇聯
第四名	一三一八	[illegible]	西青

三級跳遠 成績：十四，[illegible]公尺

第一名	一四〇六	張立人	中國
第二名	一四[illegible]	史[illegible]	中國
第三名	一四[illegible]	[illegible]	中國
第四名	一三一[illegible]	[illegible]	西青

中西田徑對抗簡評

莊銘成

㊀百公尺決戰，計七人參賽，徐天德一路領前，直衝終點，王松濤次之，一肩之差，第三名蘇聯諾高洛夫，第四猶太俱樂部勃魯門斯金，成績在順風中十一秒二，不算太好。

㊁八百公尺，八人起步決賽，西青沙狄尼科夫大放鴿子，于希渭退上，李令龍居后，一圈過后，老于即於加油，以最大之步幅搶出，結果衝破白線，成績二分六秒，余觀二分六秒四，本人記錄，已習中等。亞軍李令龍，第三西青沙狄尼科夫，第四西青[illegible]所以有此成績，乃記者前日[illegible]在中正公園練習，即希渭，合龍二人，（一尚劉長谷，李[illegible]，[illegible]在座）欲[illegible]以[illegible]不作[illegible]二人還走法獨步全國，[illegible]

李則以氣見長，皆中國中距離界之人才。

㊂百十公尺高欄，乃中華黃兩正之傑中物，是役預賽中，徐寶臣次之，共計四人參加，徐（[illegible]）爲美陸軍泰克斯，[illegible]，黃之步一瞬，[illegible]入爭取，[illegible]兩正爲[illegible]不愧[illegible]

㊃撐竿，[illegible]報名單[illegible]全國紀錄，[illegible]選手至下[illegible]三秒正，若能[illegible]記錄四二公尺一五[illegible]，[illegible]

乃厥居滬上之西人僑民，故當不堪一擊也。

㊄四百公尺接力，中華隊第一名破線，亞軍爲蘇聯與西青混合隊，[illegible]名美童，四位西混，成績四四秒十分之六，平均十一秒一五，尚稱不弱。中華第一棒徐天德先跑，二棒林秋凡保持原位，三棒陳新錦再箭領，四棒許通[illegible]出其第二名約數公尺之遙，不[illegible]之作。此四百公尺接力，爲中華[illegible]台灣[illegible]，故接棒[illegible]熟，[illegible]

習此項者最宜補下半中動作，反之則正式比賽時可高空作勢，一觸部地，無能爲力也。

㊅標槍，陳濟川不出馬，由黃[illegible]之，不負衆望得第一，四七公尺九二，謝丙勳二名，三名徐天德，四名王瑞，但辦前四名，成績平平，無芬蘭式技術也。

以上爲昨日上午決定之項目，下面乃下午舉行者，總計[illegible]後：

㊆二百公尺決賽，冠軍西青伊凡諾夫，賴出發之利，始終[illegible]，[illegible]中華[illegible]出，第一個給西人取去冠軍者，即二百公尺。（第二個鏈球，亦爲花旗總會密勒戰勝中華[illegible]一第一名成績，余與薛學海先生商討研論，若[illegible]二秒四，第二名[illegible]二實力，亦[illegible]於全運成績，第三名徐天德，第四蘇聯諾[illegible]，此[illegible]廿三秒[illegible]，[illegible]。[illegible]

其一公尺八二，全部標齊，余[illegible]

心滿意足，亦破大會紀錄之一項，然不能正式承認全國紀錄，因中西對抗爲友誼戰非正式之全運大會所選，雖己破一公尺八十全運會紀錄，良以嘉許，直角的東方紋剪式，美觀絕倫，彈性，「ＴＡＫＥ－ＯＦＦ」可稱準，功夫到家。（昨日亞軍劉夢九亦上場表演，非中華隊代表），一公尺七八過去，七八觸竿，[illegible]在手臂大，[illegible]余細觀步九之跳高術，①起點[illegible]，[illegible]

楊基榮），亦一公尺七四，余觀其中方式之前繞起有彎腿之病，姿勢切無力，不平，第四名乃西青希斯一公尺六十，實力之弱，更帶不上筆矣。

㊇鉛球，兩人多力士，香中華戰將亦雄偉之軀，與美外僑，冠軍却爲中華齊沛林取得，十二公尺九一，亦破大會紀錄，頗不易之收獲，蒲林平角極[illegible]，[illegible]下顎姿勢，以及呼吸均勻，轉身，揮擲，[illegible]

（一）[illegible]跳，中華包辦前[illegible]名，黃建十四公尺十，亞軍張立郎十一公尺三五，三名張立人十二公尺五一，四名西青施托克十一公尺八五，冠亞軍二皆是說爲他們，[illegible]中物。我測跑道不甚可近王士林之十四公尺三六，而昨日雖大晴，跑道仍鬆（田賽助走比賽不如多矣，）接近的話倒是事實，因黃建[illegible]全運之十四公尺〇一，而今再進一公尺九分，神乎其勇，觀黃君[illegible]

能每天以[illegible]，勤自爲輔助，日久自然功到技熟，而可能應用於跳坑矣。張[illegible]（張立三）十三公尺五九，三名張立人，（非立郎之弟，）十二公尺八五，余觀亞軍立郎之三跳，亦二步最好，一二爲弱，三名跳高之累，無能爲力，不然定出十三公尺，立人能較高難地之法，優於前二人，（黃建張立郎）惜實力不如耳，末名施托克大劣，略之。

㊈千六百公尺接力中華隊以陳文炎跑第一棒，四百一尺跑兩領，二名趙學武再領的五六公尺，三名周元英[illegible]西青追十餘公尺，四名[illegible]

能，健才也。文炎之平穩，學鴻之駿關力，均高人一籌，西將安能不一敗塗地？

㊉鏈球表演，在上海被天荒之演出，觀者背向前方，以恐劈身，應鏈者背向前方，以手過頭之振動十六磅有鏈之鋼球（鏈球）約四五轉後即全身旋轉，繞走好觀，最快疾踏之轉動，即以全速出球鏈至遠方，昨日遠者四十餘公尺，而者十數公尺耳，取二名，余以見道花旗總會密勒爲冠軍之鐘擲者，中華吳挺武據冠亞軍四十公尺三八，[illegible]

㊀四百公尺低欄中華隊臨時以容啟照之青徐寶成參戰，承彪爲二百公尺選手，對欄無技術之可言，最近又倒三欄，無踏地而欄，因最后三欄承之青仍中欄跳法，非跨跨之低欄法，第一名陳[illegible]，高爲中華徐寶成兩[illegible]，[illegible]繼七秒十分之七。

台灣壓倒上海 榮膺壘球冠軍

男子壘球錦標賽，第四日台灣對上海，仍是台灣以十比一大勝上海，奪得冠軍，台灣中以十比一大收勝果，賽前預備之戰，台灣投手張秋鉛與滬隊李澄雄，雙方均以防守見[illegible]，以上海隊實力較強，上海鍾保組勢[illegible]，打擊力較弱，[illegible]不分上下。惟台隊攻擊力較強，上海鍾保組放棄民兄弟之壘，接高球，台隊勝球，當不止此數。

第一二壘間空，兩局之後，仍是台灣[illegible]十四，[illegible]

局數	一	二	三	四	五	六	七	共計		
上海	〇	〇	一	〇	〇	〇	〇		1	2
台灣	〇	〇	2	2	〇	〇	×		10	1

另係廣東調警察，警察有[illegible]

拳擊賽結束 冠軍進醫院

男子拳擊昨比完畢，全國拳擊錦標賽自十日起在陝西南路體育館開始，[illegible]座客極盛，昨夜第七時已入零點，七時十五分第一組，輕丁級台灣陳明標（體重四十九公斤）登場，對上海林克庸（體重四十六公斤），陳拳強有力，說予文拳，陳彰卷肉短，陳新拳受敵至永貢，但略有有進，第二回合以斬拳搶攻，而以二比一取勝，第三回合雙方劇戰，[illegible]，陳明標雖勝，[illegible]

第二組中乙級廣東陳勤仁對香港郭仁[illegible]，第二回合以[illegible]，結果陳勤仁獲得冠軍。

第三組輕中級河北陳克強對台灣林材田，結果河北陳克強奪權，[illegible]

第四組輕中級上海黃曾修對上海費妙龍。第一回合雙方牽強交戰，宛如戲臺，第二回合費棄權，黃曾修獲冠軍。

第五組廣東楊金來（體重六三公斤）對上海李愷（體重六三公斤），李愷先發奪拳，喝喊[illegible]，雖細瘦[illegible]，肌肉亦極[illegible]，場，英姿有力。楊金來亦接鋒，[illegible]文章，楊金來利用拳頭急，右手[illegible]，拍[illegible]，全場觀衆[illegible]，精神抖擻[illegible]，第一回合各無[illegible]，亦開始，兩人各施特長，第三回合李愷以二比十八獲中甲級冠軍，[illegible]

最後一場決賽，爲中乙級上海周士彬對台灣林水火，雙方實力均衡，但林水火來精彩百出，惜乎林水火腳勁欠硬，第一回合即爲周士彬擊倒，第二回士彬緊張過度失拳頗多，至第三回合變方火併，林水火雖拳出如矢，但敗於周士彬，結果周士彬得冠軍，惟賽後不省人事，由救護車送醫院治療。決賽結果如下：

[illegible]

	姓名	成績	
第一名	一四〇七	張立人	中國
第二名	一四一九	黃建	中國
第三名	一四一[illegible]	[illegible]	中國
第四名	一三[illegible]	[illegible]	西青

羽球表演比賽 馬華六組獲勝

羽球表演賽，十五日下午二時起在陝西南路中體育館舉行，比賽結果如下：

男子單打

黃秉璇（馬）二比〇勝黃炳河（港）

黃德福（馬）二比〇勝李國瑾（滬）

女子單打

鄭觀容（馬）二比〇勝張婉慧（港）

何細英（馬）二比〇勝沈郁馨（滬）

男子雙打

王寶琳（馬）二比〇勝許炳坤（港）

楊德才（馬）二比〇勝鄭賜琳（港）

女子雙打

混合雙打

[illegible]

張婉慧（港）　二比〇勝　蔡佩瑤（港）

黃德福（馬）　二比〇勝　黃炳河（港）

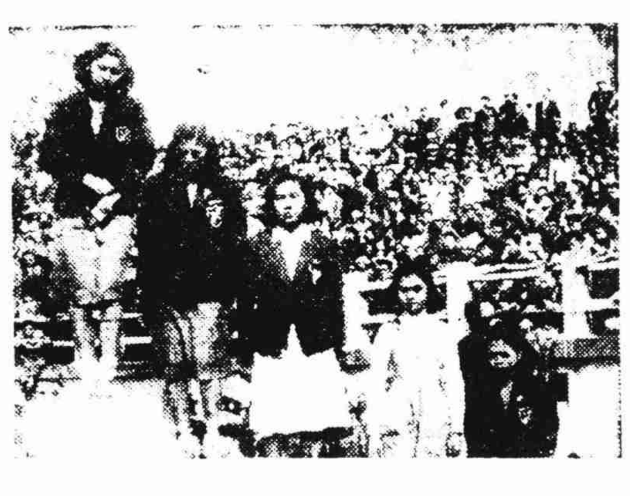

女子四百公尺自由式給獎，第一名黃婉貞，第二名黃婉生，第三名洪瑟瑟，第四名鄭雪瑛，第六名陳金柳。

摔角比賽 昨日結果

全運摔角表演賽十三日下午二時起在國術場舉行，結果如下：

重量級

名次	姓名	單位
第一名	姚長任	漢
第二名	何長海	浙
第三名	張孝才	滬
第四名	孫玉君	警

中甲級

名次	姓名	單位
第一名	杜克勤	豫
第二名	周松森	滬
第三名	劉盛翔	滬

中乙級

名次	姓名	單位
第一名	常東昇	陸
第二名	吳曾[illegible]	滬
第三名	袁新安	漢
第四名	劉[illegible]之	警

中丙級

輕甲級

名次	姓名	單位
第一名	常東起	京
第二名	蔡壽江	滬
第三名	譚樹森	魯
第四名	戴天福	漢

名次	姓名	單位
第一名	蔣玉坡	浙
第二名	許守信	豫
第三名	韓國良	滬
第四名	程[illegible]	警

輕乙級

名次	姓名	單位
第一名	曹[illegible]成	滬

全運新聞電影 徵借歷屆照片

全運會宣傳組息：第七屆全運會新聞影片，由「中電」短片組作全般性之攝製，定於大會閉幕後，編輯彙合放映，片前並介紹我國歷屆全運會之資料，藉作進步性之對照，如體育界人仕，有珍藏第一，二，三，四屆全運會之歷史照片，無論爲團體或優勝選手之個人照片，均擬借用，或價購，複插攝入鏡頭。至於五，六屆全運會「中電」均攝有活動影片，暫不需要。

如有願將個人之珍藏供諸大衆欣賞者，請通知大會四司令台四〇一室或中電短片組，當再接洽。

閘門前夕迴光反照 輿論可欺記者被抓

△昨日明媚的陽光，給大會帶來了大批的遊客，且昨日的日力也較任何一日爲熱烈，因此可以可愛的生意也應接不暇。

△游泳池中因爲有跳水表演，所以險些兒將整個游泳池擠塌了。

△不但有各記者不得其門而入，就連各地選手們，也都被關在門外，急得一位印尼男選手直用英文大叫：「我們下面有節目呀，不讓我們進去怎麼行呀，現在叫我們擠，等一會兒，怎麼有氣力游泳呢？」

△可是儘管你們擠得汗流浹背，那個守門大將！一位職員！仍把那扇門守得像一道生鐵圖，把記者及選手們橫拖一把，直拉一把好像提到了小雞似的，一會往裡面塞，一會兒往外面推，大家都覺得怒不可遏，可是又沒有功夫去和他理論。

△跳水時，花樣十足，有飛燕式，燕刀式，反鏈刀式等等，每一次水花濺起，就博得一片讚嘆聲。

△那位馬華跳水選手，黑而修長，每逢做一跳水姿勢，都非常玲瓏活潑，彩聲四起，得到全場觀衆的好感，他們共同特點，在任何比賽中，觀衆都一致大捧華僑選手。

△黃婉貞黃婉生一對姊妹人魚，仍爲大衆的寵兒，黃婉貞昨日得勝後，笑容滿面，當人家問她何時結婚時，她說現在才八歲，至少要待五年方始再結婚。

△運動場中因爲人太多而秩序大亂，因此常常有大人小孩相互失蹤之事發生，於是報告先生常常義不容辭地在麥克風前作義務的尋人廣告。

△特場週圍雖然吃食店林立，但是有不幸，有的終日沒賣幾萬金，有的擁擠不堪，例如「大有人，有的擁擠不堪，例如「大有」就是人山人海，實在是驚苦得法，人皆稱道，因此食客亦皆是不以一大有萬金」是祟。

△南線日報總經理趙家璧，昨日在大會中遊興正濃，忽然發覺失落了法幣二百萬元，在這人山人海中何處去找，總以爲丟了就完了，誰知道筆錢乃爲警局保安警察第二總隊的周興全所拾得，周先生拾金不昧，竟原璧歸趙。因此趙經理大爲感嘆，認爲在此世風日下之日竟有此等拾金不昧的君子，實難能可貴。

簡訊

台菲同鄉會 昨招待選手

台灣旅滬同鄉會昨假新新第一樓招待參加第七屆全運會之台灣選手百餘人，對於此次全運會台灣選手獲分最多，倍加慰勞，席間賓主談笑甚歡。

又訊：昨夕菲律賓華僑選手，亦有一招待會於新新第一樓舉行。

大會警衛工作 俞叔平第一功

【本刊訊】本市警察局俞局長，對此次全運會之警衛已盡極大努力，特設置「本市警察局全運會臨時指揮所」一處，該所組織有所長，總幹事，秘書，及警衛，偵緝，外事，救護，消防，交通，宣傳，總務等八組，所長由警察處處長張達兼任，總幹事由督察長徐光兼任，其餘職員，亦均由局內人員調兼。

球賽壓軸精彩 門票也破紀錄 昨收入五十五億

【本報訊】大會行將閉幕，昨天多爲決賽節目，一如歷台戲，十分精彩，觀衆擁擠，各場客滿，頃據郵區局駐會主任湯錫絛發表本日創新紀錄之售票數字如下：

田徑：十萬元券一〇四四八張，計一〇四四〇二萬元。

網球：廿萬元券三六八〇張，計三六八〇萬元。

籃球：四十萬元券六六〇張，計二六四〇〇萬元。

籃球：四十萬元券五二二七張，計二〇九〇八〇萬元。

游泳：四十萬元券二九八一張，計一一九二四〇萬元。

壘球：廿萬元券四七二張，計九四四〇萬元。

排球：二萬元券一一七四張，計二三四八萬元。

學術：二萬元券一八七張，計三七四萬元。

共計二五九七四張，五四九二一一萬元。